京城日報　夕刊

在滿朝鮮人救濟は 資金の供給が急務
海外興業で實地調査の結果 政府に積極政策慫慂

【東京電話】朝鮮人の北滿移住は年を逐ふて增加し殊に間島方面は現住民卅三萬人、年々の移住一萬乃至二萬に達する狀態で政府としてはこれ等海外在住朝鮮人に對し何等積極的援助を講ぜず總督府が僅の經費を支出してゐるのみで

經濟的 方面の援助は殆ど閑却されてゐる從つて間島方面の如き支那領域なるに拘らず支那人は約八萬人に過ぎず卅三萬人の朝鮮人が農工の全部を殆どその手中に收めてゐるのであるが彼等が無資本なるため利益の大部は支那人の手に歸し朝鮮人の生活は何等改善向上の跡を見ることが出來ぬ狀態であるが近時人口過剩問題に關聯して移民問題が高唱せらるゝに從ひ右北滿移住の朝鮮人問題につき漸く

朝野の 關心を惹くに至り朝鮮總督府でも本問題につき種々研究を續けてゐるが民間側では本邦唯一の移民會社たる海外興業の如きもこの方面に對する移民政策につき調査に着手し會社專務江藤省三氏は三月より五月にわたり滿洲朝鮮の實地調査をなしたが朝鮮人の北滿移住問題につきその私見纏まつたので同氏は廿四日外務省に木村アジア局長訪問種々意見の交換を行ひ政府の積極政策を慫慂する處あつたが同氏の意見では移住朝鮮人救濟の急務は資金の供給にありしかし移住策劃より援助するは勿論であるが

移住民 中相當成績を擧げつゝある者に充分の援助をなしてこれを大成せしむべしと說いてゐるが同社も政府の政策確立すれば從來の南洋移民のみに沒頭せず進んで滿洲方面の移民事業に手をそむべく調査を進めてゐると

關稅會議は 暑休後再會
改めて列國に通告

【北京廿四日發電】顏惠慶氏は廿四日の閣議で廿三日夕の關稅會議の模樣を說明し暑中休暇後改めて支那より日を改め列國に再會を通告するに決せる旨報告した

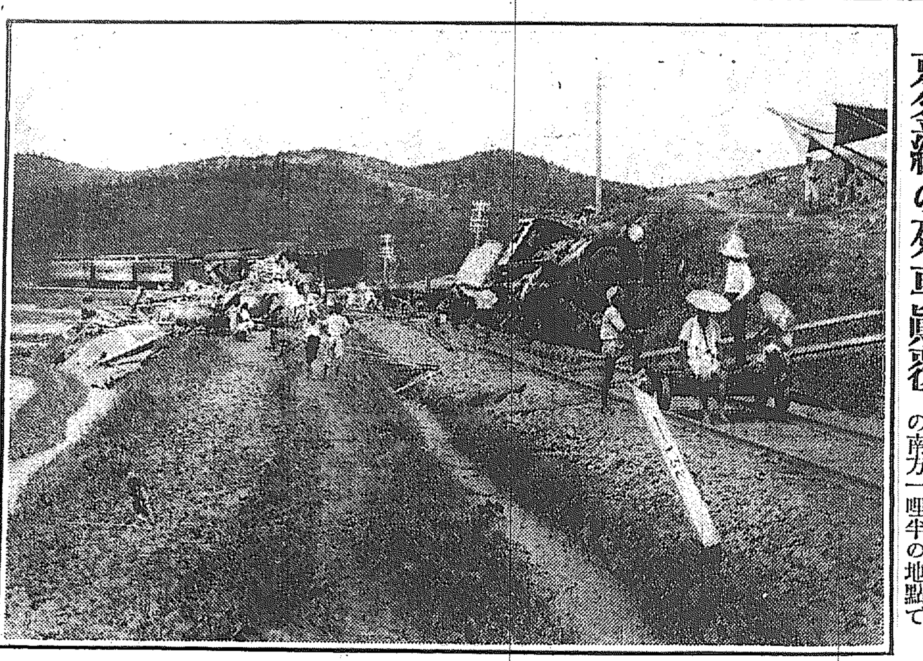

京釜線の列車顚覆
廿二日午前一時全義驛の南方一哩半の地點で

海軍の主力 戰鬪艦主義
列强の補助艦建造競爭で この新傾向を生む

【東京電報】ワシントン條約に基づきわが海軍の主力艦（戰艦および巡洋艦）の大艦は千九百三十二年（大正二十年）より千九百三十九年（大正二十八年）まで每年度一隻づゝ建造し計九隻を以て完了する豫定であるが列强の補助艦建造競爭の結果すでに巡洋艦にて一萬噸の噸數を有するものあり從つて巡洋戰艦は單に名目のみに過ぎずこの新傾向の爲最早巡洋戰艦の建造は聊か蛇足の嫌ありよつて海軍當局は前記九隻の主力艦の大艦は悉く戰鬪艦とし噸數は三萬五千噸內外、速力は巡洋艦程度と決した

東京方面 移出鮮米量 七十五萬石

東京方面への移出鮮米は夏季に入るもなほ盛んにて年初の豫測は今期米穀年度內に六十萬石とされてゐたが最近鮮米協會東京支部の調査によれば端境期十月末までに移出さるべき數量は七十五萬石に達する見込である。即ち昨年十一月はじめより本年五月末までの移入數五十一萬一千石鮮米協會調査中の六月中の移入數七萬七千石六月中の契約にて積出米約四萬石と七月以降十月まで四ヶ月の契約移入豫想數量を十二萬石と推算したる譯であると

大東京の文化を 代表する大建築
霞關を中心にして 諸官廳を一纏めに建てる

【東京電報】諸官廳を一と纏めにする中央官衙の大建築物は既に大藏省營繕管理局の設計完成し近く霞ヶ關を中心として工事に着手することとなつた大東京の文化施設を代表する大規模の建築であるだけに內部の諸設備等は思ひ切り壯麗にしかも堅固を旨とし建築物も實施なものとなるべくこれが建築費は六百七十萬圓と見積られてゐる專門家の見る處では現在の物價では右建築物でも一坪當たり五百圓あれば堂々たるもので六百七十萬圓を投ずるときは實に素晴らしいものが出來るであらうと

馮玉祥 行方を晦ます

【奉天電報】馮玉祥氏は露都を辭し長驅奉天をつくとの說があるがそれは全く臆測で馮氏はクーロンより平泉に到着したまでは判つてゐるがその後行方を晦ましたもので國民軍は近く自滅するだらうと奉天軍當局では高を括つてゐる

株米內氣配

株式（不變）昨阪地の小戾りに落付模樣となつたが阪地の引跡が變らなかつたので賣買共氣迷深く幾分小戾りの氣合み乍ら大勢變らぬ氣配であつた

之に準じて特例を追加せんとするもの 四、商事法規統一 今後商法改正案に讓せんとす 五、事業公債法の大改正をなし産業發達を期す

奉取信託總會 相當紛糾せん

【奉天電報】奉取信託にては來る二十七日午後二時より同社內にて定時株主總會を開催することとなつたが一大紛糾は免れぬ模樣で總會の空氣は險惡となつた

總督東上 けさ京城驛發

齋藤總督夫妻は、藤原祕書官石戶屬を從へ廿五日午前十時京城驛發列車にて出發東上したが驛頭には湯淺政務總監同夫人始め各局長同夫人在城外國總領事夫妻民間內鮮人有力者等數百名の見送りあり非常の盛觀を呈したが今回東上の用務は李王殿下に關し韓國陛下國葬儀に對し陛下御政府宮殿下を首じめ各宮家より李王家に對し深厚なる御弔問を給はりたるに對し親しく御禮言上をなすのが主なるものでその序に在京親戚の私事に關與し往復二週間の豫定で歸城のはずで政治問題にわたつた要務は全くないと

人事消息

▲鶴尾純氏（奈良女高師教授）二十四日入城不知火へ ▲長友豊氏（釜山水產試驗場技師）同上浦尾旅館へ ▲松村外事課長　廿七日全州へ ▲寬博士　廿五日退城

對山錄

青木次官の進退問題で仙石前滿鐵相への措置と、研究會の强要に板ばさみとなり、總理大臣のサンドウイッチマンが出來あがつたあの端平な鐵次郎さんの顏がいよいよべしやんこはみものだ。
◇
入鮮しをした牧師の歡迎會をニユーヨーク市民が開くと、炎熱で米國人は氣でも狂つたか。
◇
リンチで名をあげたヘーズマー氏も、歸國したらやんやといはれるだらう。
◇
酒のない殺人國、上戶驚いはくそれ見たことか。
◇
獨のふといポアンカレーが、擧國一致內閣とおいでなすつた、獨兵衞伯の返り咲きを思はせる
◇
三日天下に一日足りない二日で瓦解したエリオーの後をうけたポアンカレーがない袖をふらといふフランスの財政策、滑稽展は學ぶべきこと、但しやり損じは獨逸にも御容赦。

あすの天氣（二十六日）

上海附近の低氣壓は殆んど滯留し半島の氣壓配置は非常に緩慢で南鮮地方は雨やまず處々に霧を發生して居る明日は一般に曇天である

豫報は　曇

溫度			
廿五日正午	二八、七	（華）	八三、三
廿四日最高	二九、五	（華）	八五、一

仁川月尾島行納涼列車
八月一日から五日間每日二往復

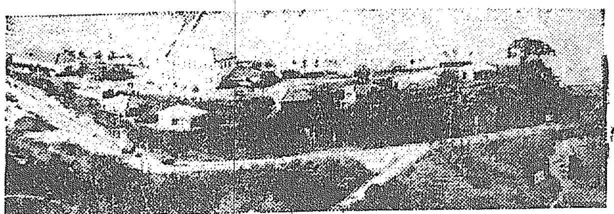

海水浴に、潮湯に、魚釣りに、盛夏八月の行樂は、綠蔭涼しい仁川月尾島遊園地に止めをさします。特に本社の納涼列車乘客のため、潮湯、海水浴場、プールを開放し、遊園地には接待所、餘興場を特設して歡待いたします。御家族づれで、一日の淸遊にぜひ涼しい月尾島行納涼列車を御利用願ひます。

納涼列車發着時間

目下鐵道局で時間表を編成中ですが、大體に於て京城發を午前午後の二回とし仁川發の歸りの列車を午後六時頃と同十時頃の二回運轉する豫定です。列車內には鐵道局の好意でいろいろ涼しい設備を凝らして呉れることになつてゐます。

汽車賃は半額以下

納涼列車に限り、汽車賃は潮湯入浴券（普通廿錢）を加へて特に往復七十錢（子供は半額）で、平常の半額以下の大割引です。

煙花大會と寶探し

納涼會期中月尾島で面白い寶さがしと夜は煙花大會を催ふします。その他餘興については遊園地と潮湯で目下それぞれ準備中であります。

詳細は順次發表いたします

主催　京城日報社　每日申報社

首相以下の大官は 公文書で取調べ
松島事件直接訊問打切か

【東京電報】松島遊廓事件の豫審終結前一應當時の內務大臣であつた若槻首相並に某大官を參考人として取調べるだらうとはしばしば報道せられた處であるが今回愈角南豫審判事は公文書を以て當時の內務當局關係者に事件の內容につき回答を求め來たりこれに對しそれぞれ回答する處あつたので最早再び直接訊問等の事はあるまいと某大官は言明した

軍需品として 天幕を沒收
支那官憲が

某所に着した情報によれば天津海關公司發の滿洲里方面よりクーロン行きの天幕一千六百十架を郵便中支那官憲はこれを軍需品と見なして全部沒收したので勞農領事ゲーツマン氏は軍需品にあらざる旨を極力說明し返還方を要求するもこれを解放しないのみならず貨物自動車（二市輛）七臺乘用自動車（四人乘）三臺をも沒收してこれを運用し反國民軍の使用に供せしむる模樣である

水害救濟附加稅
支那の要求を認容

【北京廿四日發電】支那政府要求の水害救濟附加稅期限延期問題は外交團で容るゝ事となりその旨館公使より外交部に通告されたが今回は貨物稅若主義を採用し期限は六週間とする事となつた

朝鮮總督府の 次期議會提出案
私鐵補助法案其他

第五十二議會に朝鮮總督府より提出すべき法律案につき政府では總督府に向けその提出方を通達があつたので總督府遞議室では各局部に對しその法律案を九月までに提出すべきことを命じ目下各局部ではその作成を急いで居るがそのうちもなるものは左の如くである

一、稅制調査に基く稅法の改正案には過般來調査に着手せし朝鮮稅務監理案中一まづその調査を終りしものより先に實施する方針

二、私設鐵道補助法改正案 朝鮮鐵道網の改正を謀るはその私設に對する相當なる補助方法が必要なるよりこれに對し補助金を增加する一方その法制を

亂鬪地獄
菊池曉汀作　小寺耕嶺畫

【九〇】

爭奪の卷（七）

こゝに又ゆきといふ女の出現を斷取りしやうとした、彼の怪しの男は、源五兵衞を計略におとしいれてよりは、强ひて源五兵衞の後を追はふともせず。

「アハヽヽヽ、僞せ勤王黨奴、態見やがれ」

口の中につぶやきながら、立ち去つたが、それより直に奉行高野出雲守を役宅に訪ねた。奉行は少しく不機嫌の樣子で、

其方は昨朝早々大津に向つて出發源五兵衞の所在を探らんため、いたすやら命じ置いたるに、まだ發足いたさぬとは、何らいふ次第ぢや」

「ハイ、少々都合がございまして延ばしましてございますが、今日まかり出でましたは御願ひの筋がございまして……」

「願ひとは何ぢや」

「大阪へ是非參らねばなりませぬ事が出來いたしましたので、暫時お暇賜はりたく存じます」

「大阪へ……如何なる仔細ぢや」

「それは先日御願ひいたし置きました、遺產相續の件についてゞございます」

「ウム、さうさう其方の叔父に金滿家があるとか申しをつたのそれが數萬兩の身代を遺して死致つたとか申しをつた樣であつたが、成る程數萬兩の相續ならその方の身には大事であらう。しかし一身の都合を以て、お國の仕事をおろそかに致すは不都合ぢやぞ」

「いや、一身のためばかりではございませぬ、實はお國のためでございます。今私が出發いたしませぬ時には、この身代は私の從弟の物になるのでございます。從弟は僞法師之助と申しまして、熱心なる勤王黨で、幕府顚覆を企てかねぬ奴にございますから、これに數萬兩の身代を渡しましては、敵に軍用金を與へると同じ事になるのでございます」

奉行は笑ひながら、

「アハヽヽヽ、其方は口先はなかなかうまいの、其方に數萬圓を持たすれば、直に御役を御免願ひ、金滿家として世の中へ切り出さうといたすであらうが」

「イヤ、それは御たはむれでございます、何卒大阪へ參ります。お暇を下されますやうお願ひ致します」

「其方願ひぢやによつて聞き屆け遣はさうが、しかしその相續の事は如何相成つて居るか」

「もう非常に險吞な狀態になつてをります。こゝで一步譲それば、直從弟に取られてしまひますので

ございます」

「先日は從弟などあるとは、申さぬではないか」

「ハイ、先日までは從弟の居所も分らず、その生死の程さへ知れませぬので、別に心配もいたさずにをりましたところ先夜或る小料理屋にて、一酔いたしをりますと、年齡の若い得體の知れぬ武士が入つて參りましたから、私はきやつの本性を現し與やうと存じ、わざと大きな聲を致して、勤王黨を罵りました。するとあいつは大いに立腹いたし、私に果し合を迫り、おのれが姓名を名乘りました。その姓名は僞法師之助と申しましたので、初めていとこの生存いたしをります事を知り、別々に立去りましたが、この時までは多分あいつは亡くなつた事とばかり思つてをりましたのでございます」

高野出雲守は世には不思議のめぐりあいもあるものだと、耳傾けて熱心に聞いてゐたが

「フーム、それが誠といたせば、不思議な邂逅ぢやのう」

感嘆の聲を放つた。

「全く私も、まるで夢のやうな思ひをいたしましてございます」

なほも言葉を續けて語り出した

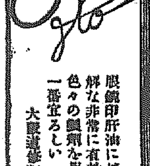

眼鏡印

肝油

眼鏡印肝油にはヴヰタミンA以外に不可解な非常に有効成分を含んで居ますから色々の製劑を用ひるより其まゝ飲むのが一番宜ろしい

大阪道修町三　伊藤千太郎商會

內服藥 發毛劑

玄華（ゲンカ）

三越その他各デパート藥品部及全國何れの藥店にても販賣す。

本舖　日明製藥所　特約店　丹平商會　小西商會　村松商店　盛大堂分店

九州帝國大學皮膚科敎授　醫學博士　旭　憲吉先生創製

今や「ゲンカ」は、發毛劑として全世界の醫藥品界を征服いたしました。英米獨各國に於ける需要は日を追ふて激增又激增の好況であります。

是れ毛髮の神の名「玄華」の名と共に世を擧げて賞讃されるゝ所以であります。

禿髮患者は先づ最初の一ヶ月の服藥に忠實なる事を奬めます

錠劑散劑の二種あり　【說明書贈呈】

B 220

世を擧げて玄華の賞讚

どもり

文部省一等賞受領

吃音矯正敎科書

好評嘖々たる吃音矯正

著者松澤忠太先生は過去二十ケ年間に一萬二千名の吃音者を矯正し畏くも東宮殿下御成婚記念に吃音矯正功勞者として宮內省より表彰せられ且拜謁の光榮に浴した斯界の權威者

日本吃音學院

夏季特別矯正會

定員壹百名 送料六錢 郵稅六錢 大阪市東成區林寺町市立聾啞學校內法人 來る八月一日開會 各中等學校生徒 及女子特別矯正八月一日開會 富裕研究者

報德式世界一稻扱機械

農林省選拔指定品

堅牢!!　輕快!!

實ニ世界一稻扱機トシテ大好評ヲ受ケ全國到ル處其ノ影ヲ見ザル所ナシ又耐用期ニ於テモ自然的ニ御判定サレツヽアリ。

製造元 一手販賣 報德商會

大阪市浪速區櫻川三丁目　電話櫻川一一五四六番　振替大阪二一九二三六番

未設地特約店募集

○朝鮮人なるがゆゑに、內地では採用率が少いとの噂を耳にした平壤普通學校の女敎師張再殿(二)さん、これは內鮮人相互の理解が缺けてゐる爲だらうと、淚ながらうつて上京し、牛込市ヶ谷河田町に寄宿して、各方面の實狀を調査してゐる(寫眞は張再殿さん)

○大阪步兵第卅七聯隊に、去る七日召集した約一千名の兵に、この五日程奇妙な騷ぎが續いてゐる。右一千名は四十班に分れてゐるが、最初の晩或る班の數名がうなされて悲鳴をあげ次ぎから次ぎへと殆ど全部の班におよび、消燈後の十一時頃から一時間おき位に交代の樣にうなされその度に兵士連は一度に叫び聲をあげる。高田聯隊長は『氣の小さい者共だ』と怒鳴り出し各中隊に嚴命して騷ぎを禁止し誰ずの氣を靜めて懸命中(大阪)

○松竹キネマ女優の松井千代子に懸想して、風呂した店員が捕はれ、千代子も四谷署で取調べられた【東京】

○東京麻布區霞町植源方相良猛雄(二七)は全國の新聞に女事務員募集の廣告を出し、應募者百七十余名から、卅圓乃至四十圓の身元保證金を捲きあげた上、多數の若い女を騙しめた事が發覺し麻布鳥居坂署に檢擧された【東京】

○平壤安州日新染色工場の女工卅三名は、理事寄宿舍で一女工と同衾中を現認し、顏色かへて廿二日夕方から同盟罷業をつゞけ天道敎宗理院に立てこもつて、理事も解雇の日を待つて居る(平壤)

○江原道へ出張中、洪水にあひ、臨津河を素裸で渡つて、やつと歸任した前鮮軍參謀宮本中佐は「雜囊渡しの料金を平素出しておいたら、經費も安く便利である」ことを痛感したといふ。

○オレゴン州トレードにおける一番一回の日本人放逐事件の原告たるワイ、小倉氏は、廿三日ポートランド裁判所において、陪審官が二時間廿分にわたり熟議を凝らした後、被告全部から二千五百ドルの損害賠償を受くべき判決を受けた。これで邦人の勝訴となつた譯であるが、これに對し被告は直に上告すべき旨を表した【ポートランド】

○廿五日公設市場小賣値段は▲糯白米四十二錢▲丸麥廿五錢▲押麥十七錢▲引割廿二錢▲丸ウヅラ百匁九錢▲白ウヅラ八錢▲長ウヅラ七錢▲金時豆九錢▲小豆朝鮮廿八錢▲胡麻一合五錢

悶えの身を花の巴里へ

津田青楓氏と別れた敏子さん釜山上陸

【釜山特電】津田青楓氏の夫人だつた敏子さんは十七年間同棲の津田氏とわかれて今は山脇敏子(三〇)となり猛水盆に踊らずと見てとつた敏子さんはスポーツ服研究の爲とう〳〵フランスに渡る事になり廿五日朝の聯絡船で途中から道連となつてパリーに行く大野秀一といふ

青年と 釜山に上陸した敏子さんは黒襟にサンマドレースの裝ひも輕く汽車の出るまで驛構內の賣店をのぞいたり繪葉書を買ひ集めたりしてアデな姿を見せて居た記者に見つかり「津田とはア、した事になつて以來ホントウにやる瀬ない生活をして居ますわ、しかしいつまでもかうして不徹底な生活を續ける譯にはまいりませんし御承知のやうに津田との間には三人の子供もありますから津田に萬一のことでもあれば

子供は わたしが引取らなければなりませんし腕で身を立てるため今度パリーにスポーツ服研究に行くのです、フランスでは金の續きるまで居る覺悟ですから何時歸るかわかりません、今年中に歸らないことは事實です、津田とのかうした事情になつたことはみんな女からでたことで私は津田の心はよく諒解してゐますしなにもうらみはしませぬが有し昔の生活に歸りたいこととのみ願つてゐまつてゐる

頑固な 男ですからと「一時は暗い氣持になつたが」私はこの上津田に我を折たくもありません今度旅立つ時も三人の子供には天の旅立でコッソリ會つて來ましたが子供は親の心がまだよくわからぬし、どうせかうなればひろつて與る人もあるまいし私は外に結婚するやうな心は毛頭ありません」と話しは盡きないとし子さんはパリーで下宿住居する豫定だがあちらでは北ノルマンジーの海岸に出かけて海水服の研究からかゝるといつてゐる

偽せ華族が菊花御紋章

ふくさに染抜きを注文し 大阪警察部に發覺

【東京電報】大阪府警察部では數日前より何事か秘密裡に調査中であつたが更に聯絡とその間に數次打合せるところあつたが右は最近東京市內の或る有力者に操せられて御殿神道敎管長に就任した偽華族の中山忠德(?)に關する事件で中山は管長就任の披露について紀念配物約一千枚價格八千圓を市內某染物店に注文したが袱紗面に中山姓と並べ菊花御紋章をぬく染出した袱紗物店は不審をいだき所轄署に訴へ出でたので警察の活動となつたものである

白頭山から鴨綠江へ

本府學務局主催の白頭山國境地踏査隊に本社は社員山岸貢を特派し、國境に千古の秘密を藏する白頭山を登攀せしめ、山嶺の夏をひろく紹介せんとす、なほ山岳畫家として知られた東洋畫の那須雅城、洋畫家鹽田義之助兩氏に依囑し山岸社員と同行、白頭山踏査隊に加はり兩氏の彩筆によつて白頭山より鴨綠江への紀行文に一層の光彩をそへるはずである。三氏は二十五日夜京城驛發先發の踏査隊と鳳山で合する豫定である

流れに棹して矯風會の活動

六萬圓の基金で 猛烈な廢娼運動

【東京電報】近時娼妓の自由廢業が著しき現象となり又政府當局の意向も廢娼に傾きつゝある機運に乘じ多年廢娼運動に携はつて來た政治家および婦人矯風會では廢娼運動に全力を擧ぐる事となり聯合會を組織し基本金六萬圓を以て向ふ三ヶ年を期し猛烈なる運動を開始する事となつた、又國際聯盟協會でも婦人兒童賣買禁止問題が國際的運動となつた今日我國のみ傍觀する事は出來ないといふので婦人兒童賣買禁止國民委員會を組織しロンドンの婦人兒童賣買禁止國際局に代表者を派遣してこれが國際的連絡をはかることゝなつた

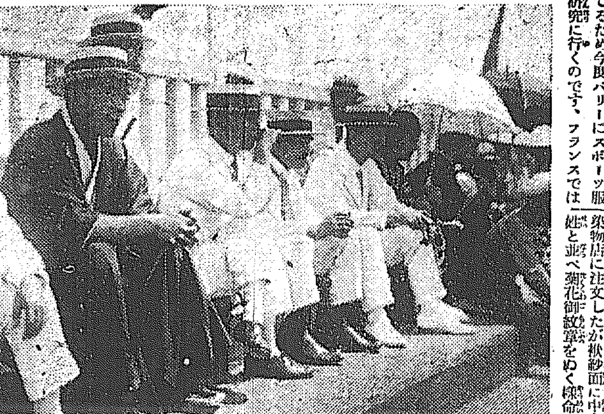

殖銀幹部の應援ぶり 京城運動場で——右から有賀頭取夫人と令孃、有賀頭取、大田黒氏、森理事、中村理事、矢鍋理事

本社主催全鮮野球爭覇 中央豫選大會(第二日目)

殖銀大勝す 10A對0のコールドゲームで 倭城倶樂部を破る

わが社主催第三回全鮮野球爭覇戰中央豫選第二日は二十五日京城運動場で擧行された、天氣はよし、休日ではあるし、昨日の白熱戰に刺げきされたファンはすでに午前八時ごろからスタンドを埋め有賀殖銀頭取夫妻をはじめ森、矢鍋兩理事等の顏もみえ正九時半この日の劈頭戰たる殖銀倭城倶樂部は上原球審、鈴木壘審で倭城先攻の下に開始された、打つ、投げる、拍手、そして拍手はこつて應援となり、應援は次第に極度の昂奮となり暑さへハタと、まつて熱狂のアトモスフイアはこゝグラウンドに瀰漫していつたのである、倭城まづせめてゼロ殖銀一回に一點を先取して攻擊を示し倭城をして零をつゞけしめつゝ三回には一擧七點をせしめて大勢すでにきまり、倭城挽回せんものと投手を更へ金廏山をプレートに立て必死の奮鬪に火の出る樣な戰ひをみせたが遂に十A對零のコールドゲームで殖銀に勝者の榮冠を得た

▲第一回(倭)伊藤三飛、矢野三振、前田投匍▲(殖)神田四球に出て二盜、中村左飛、神田三盜、鈴木の二匍失に神田還り鈴木二三壘を連盜したが池田遊飛、角谷右飛(倭零、殖一)▲第二回(倭)三者凡打▲(殖)二死後高橋中右間二壘打に出で土井四球を得たが後援なし(兩軍零)▲第三回(倭)三者一壘を踏まず▲殖銀一死後三個の四球と森田の中右間二壘打、高橋の單安打捕手逸球等により殖銀一氣に攻めて七點を增す(倭零、殖七)▲第四回(倭)三者三振(殖)無點(兩軍零)▲第五回(倭)淺原三匍、金廏山三振馬一飛▲(殖)一死後川添遊三間安打に出で二盜、高橋、土井、四球に續き、神田の二匍に川添還り、中村捕手妨害に續いて二死滿壘、鈴木四球を得て押し出しとなり十對零を以てコールドゲームとなり殖銀大勝す(倭零殖二)

倭城(先)	藤野田原山鶴馬賀金田 / 伊矢前淺金鶴志金永	左三投捕遊中右二一
殖銀	田村木內谷田添橋井 / 神中鈴池川森川高土	三捕左一右中遊投二

殖銀		倭城
21	打數	15
3	三振	6
1	犠打 四球	0
4	安打	0
2	二打	0
0	三打	0
0	本打	0
12	盜壘	0
0	失策	3
10	得點	0

得點 倭 0 0 0 0 0=0 殖 1 0 7 0 2=10A

龍中らくに勝つ 16對アマチュア0

つゞいて午前十一時再び起こる拍手裡に龍中まづ入場しアマチュアと共にあざやかなフリーバッテイングにシートノックをみせ十一時四十分須田球審上原壘審で龍中先攻の下にいよ〳〵開始された、一回二回共に兩軍無得點三回の表に至つて龍中二壘打二本飛ばして三點を先取しアマチュアを悲觀せしめつゝ再び四回に四點入れて大勢定まつたが裏に入つてまづ下川三壘打をとばし隅田の安打に一點入れて面目をたもつたがまたヒットして挽回の色みえ幾大縱横に飛んで白熱して來たが龍中軍のあざやかなダブルプレーに終る、五回は兩軍無得點龍中六回に一點七回に一擧八點を入れてアマチュア遂に棄權し十六對零にて龍中大勝した

▲第一回(龍)田上、千村遊匍岡本遊失に出でたが大根遊飛▲(ア)下川三振、隅田、金遊匍(兩軍零)▲第二回 兩軍無得點▲第三回(龍)長禪遊擊安打に出でたが二盜に刺され、田上四球に出で、二盜、千村の左飛失に生還、岡本二匍安打に續き大根の左翼越二壘打に千村岡本生還大根一擧三壘を衝いて刺され松尾遊匍したが三點を先取▲(ア)箕田四球を得たのみ(龍三ア零)▲第四回(龍)吉岡左飛失に出たのを始めに二四球と敵失を利して四點を擧ぐ▲(ア)下川三壘線上に沿ふ三壘打を飛し隅田の中前安打に生還一點を酬ゐたが金中飛、田所二失に出たが千葉の遊匍に軍殺を喫す(龍四、ア一)▲第五回(龍)一死後下村長禪四球を得たが後援なし▲(ア)森四球を得たのみ(兩軍零)▲第六回(龍)千葉四球に出で岡本の中飛失に一擧三壘を衝ふて刺さる。大根の左中間三壘打に岡本生還更に一點を加へたが後續凡打▲(ア)三者凡退▲第七回(龍)岡本の左中間本壘打をはじめ二安打と敵失に一擧八點を占む、ア軍棄權して、コールドゲームとなり十六對一の大差を以て全龍中大勝す(閉戰一時半)

全龍中	上村本根尾田戶村禪 / 田千岡大松吉增下長	二左一遊投右中捕三
アマチュア	川田 所 柴 宮 田上 / 下 隅 金 田 千 納 森 箕 川	捕一遊投三中二左右

水谷八重子の歸朝

活動寫眞の本場ハリウッドやロスアンゼルス視察のため渡米中であつた水谷八重子は兄竹紫氏夫妻および牛原虛彥氏等と共に廿二日午後八時歸朝入京した(寫眞は向つて左八重子右牛原氏)

濁流に呑まれ百卅戶流失

五十餘戶倒壞す 忠北槐山の水害

【淸州電報】豪雨のため通信杜絕し一時は全滅を傳へられた忠北槐山は廿三日夕刻より漸く通話、情報開通した、その情報によれば死者三名行方不明六名、家屋流失百三十戶、浸水七十三戶、倒壞五十二戶で同地は戶數約六百を有する道內屈指の名邑である、今回かく慘害を被つたのは同地を東流する澳江支流、槐山川の堤防が決潰したためで一時に押よせた逆まく濁流のため忽ち邑內は一大慘狀の修羅場と化したので避難者は家財全部を流失し慘狀目もあてられず、避難民は學校、官廳等に收容し救助につとめてゐる、道廳より地方課、衛生課員二名を派遣した

家を燒き四人を銃殺

逃げ惑ふ幼兒まで射殺した二名の賊

【新義州電報】廿三日午後八時半頃鐵城郡天摩面東岩洞冠智彝方に二名の賊侵入し同人を銃殺の上住家に放火し孫尙吉(三)および曾孫承俊(一)と龍俊(一)が避難せんとするや殘酷にもこの幼兒等まで射殺して逃走した

明日の野球戰

本社主催 中央豫選第三日

稻友倶樂部＝遞信局(午後一時から)

儆新倶樂部＝京城工場(午後四時から)

場所 京城グラウンド

女工三百名豆に中毒

隱元豆の味噌汁で 一齊に吐瀉を催す

【東京電報】東京府下吾嬬町東京モスリン會社龜戶工場寄宿舍女工三百名は廿二日夕食に隱元豆の味噌汁をたべた處間もなく三百名全部腹痛吐瀉をはじめ大騷ぎをなしこの旨廿三日所轄署に屆出でた、廿四日には二百名は殆ど全快したが百名は引續き病院中だが生命には別狀ないらしい、原因は目下取調べ中

檢擧の手を縮少する

長野の騷擾と政府の肚

【東京電報】長野縣下における騷擾事件の後始末について政府はまづ事實の調査に着手してゐるが方針としては檢擧の手を徒らに擴張することによつて一般縣民の感情を害しそのため事態の紛糾を惹起すことがあつては地方行政上面白からざる結果を生ずることとなるから成るべくその範圍を縮少し事實の調査に必要なる程度に止めることに決した

規子さまの御婚約破談

空の宮さまから御辭退申出らる

【東京電報】山階宮武彥王殿下には曩て御內約中の梨本宮規子女王殿下と御婚儀を御辭退遊ばさるべき御內意ある事は既報の如くであるが畏き事ながら御病氣も相當永びく御模樣にて今秋九月の故佐紀子妃殿下三年祭終了後一木宮相から皇后宮、攝政宮殿下に申上げかくて山階宮家から梨本宮家へ正式に御辭退の旨を申し入れさせらる由である

殉職配達夫の局葬

【全州電報】全州郵便局配達夫李時中が廿二日職務で亂田面の河を渡渉中誤つて河中に墜落濁流に押され遂に一命を陷した事は既報したが局員一同はこの報に接し直に現場に驅付て死體を發見し二十三日局葬を行つた

昆虫學の大家 名和翁危篤

【岐阜電報】世界的昆虫學者として有名な名和昆虫研究所長名和靖氏はかねて病臥に臥はれ岐阜市の自邸で靜養してゐるが昨今いよいよ病篤く全くこん睡狀態に陷つた

劇と映畫 妻三郎の幕末

さきに妻三郎もの、傑作『蛇眼』を上映した大正館では二十七日から更に松竹專屬妻三郎プロダクションの特作『幕末』を上映することになつた。キャストは例の妻三郎主演で、森靜子、五味國枝、中村吉松、阪東妻之助阪東要二郎、中村政太郎、中村琴之助、山村桃太郎、寶塚東吾等である

全州裡里間 自動車で連絡

【全州電報】既報全北鐵道の線路故障のため運轉は徒歩連絡のやむなきに至つたので全北自動車會社では全州裡里間の定期を當分一日數回運轉して一般の交通の便をはかつてゐる

エリオー夫人 總督邸訪問

廿四日夜入城したエリオー夫人は廿五日午前九時總督官邸を訪問し齋藤總督および齋藤子夫人に面會し入城の挨拶をなし會見約五分間にて辭去したなほ同夫人は朝鮮神宮、昌慶苑をはじめ府內各方面を見物し午後七時出發北行

停滯の郵便物を飛行機で運ぶ

經濟關係機關は汽車不通となり郵便物の遞送不能となつた場合における[illegible]の必要を痛感し研究の結果飛行機を臨時に[illegible]より電報通信杜絕の場合において…もこの方法によるときは十分確實…であるから實施も余り困難ではあるまいといふのである、たゞ研究を要する問題として[illegible]が然しかゝる非常時に際しては…

月刊 朝鮮佛敎 ◇修養と研究の好機關◇ 朝鮮僧侶の肉食妻帶に就いて…中村主幹 ◇朝鮮佛敎の復興と時代的覺醒 ◇肉食妻帶問題批判號◇ 定價金二十五錢 朝鮮佛敎社 京城長谷川町一七一

內科 眼科 小兒科 本田病院 京城黃金町三丁目永樂町通り 院長 本田建義 入院隨意 京城肛門病痔疾療院

齒科 診察 每日自午前八時至午後九時 日曜・大祭日……休診 急患者は何時にても診察に應します 齋藤齒科醫院 院長 齋藤英壽 京城旭町一ノ三 電本一四一四

クスリと化粧品は藥局へ ニコニコ藥局 京城府明治町 電話本局二五二五番 山田藥局 花園町 ミヤモト藥局 本町三丁目 新澤愛生堂藥局 本町二丁目 電話本局三六九六番

ラヂオ卸 ハロワット東洋總代理店 神戶ラヂオ直輸入商會 神戶市八幡通五ノ九八

最新最良創業治用外 オーシエキ ぜひ一回御試用をおすゝめします 東京市日本橋通四丁目 オーシー商會 各地に特約店募集

りん病 患者に謹告 急性！慢性！

てんかん 次から次へと全快す 救生館

外交員大募集 青木商店

四ヶ月終了 最新藥種商講義錄 東京市本鄕區 宮澤書店

獨占的新職業 僅か二ヶ月で覺えられる 男女何人にても責任指導す 東京電氣療法研究所

◎一週年記念 謝恩の爲 無料デー 七月 二十五日 二十六日 二十七日 二十八日 二十九日 三十日 卅一日 カフェー京城 櫻井町一丁目(本町入口)

◎記念大賣出し◎

暑中御見舞 弊店事開業日尙ほ淺きにも拘らず日增に隆盛に向ひつゝありますのは皆樣の御引立の賜と厚く御禮申上ます就而謝恩の意味にて七月二十六日より八月五日迄二割引と致しますから何卒御來店御愛顧の程御願いたします 京城若草町大通り 西洋料理 カフェー白蝶 電話本局三六三五番

息秀次儀 病氣ノ處藥石効ナク本月廿五日午前十時死去仕候 此段謹告仕候 大正十五年七月廿五日 父 妹川嘉孝 親戚一同

判事壽惠古儀 病中ノ處去ル廿一日永眠致シ候 執行猪太郎

安東の防穀令は縣内だけに
通過貨物には適用されぬ 大した反響はない

【安東縣】安東縣に防穀令がしかれたがその影響には左程の反響もない、といふのは既報の如くこの防穀令は一般的即ち東三省全部が實施するものでもなければ又奉天省から發令するものでもなく各縣がその必要上行ふ處のものであるから朝鮮と隣接する東邊道中僅々二縣(寛甸、安東)が管内收穫の穀物の輸出を禁じただけにとゞまる譯である、だから安東を通過する各縣から輸出の穀物には適用されないので今の處影響は平穩である安東商業會議所會頭武村茂氏は語る「安東縣が防穀令を發したとて、由々しい問題とはいへまいが東邊道尹公署の所在地でありかつ日本が開拓し鐵道の放射線であるこの縣が率先して發令した事は日本人に對する皮肉とも見らる、私は會議所をして目下その影響を調査させてゐるから近く具體的に發表する機會があると思ふので今は責任ある意見は述べぬ」

春川學校選擧

【春川】學校組合議員の選擧は有力な候補者三十余名の運動を極めたが二十二日開票の結果左の八氏が當選した
一九一票村上九八郎▲一七七票岡村小次郎▲一七七野島六郎▲一七〇票山中友次郎▲一四一票堀部富一▲一五三票今泉善夫▲一二九票久武當次▲七九票向井政造

安東の防疫方法 協議會で決定

【安東縣】既報の如く安東の防疫會議は滿鐵地方事務所會議室で開催、出席者は
永瀧領事館主席書記生、尾崎安東署長、市岡衛生係警部、小津滿鐵醫院長、白鳥同内科長、佐藤二等軍醫、西川秋山兩病院長、太田地方事務所長、小川同地方課長、松田田中兩事務所員及び滿鐵本社の齋藤衛生課員等で協議事項は左の通り
一、三道浪頭に於ける海港檢疫を支那側に要求する事(從來の例に徴せば支那側に於ては檢疫開始すれも識便檢査は容易に施行せざるを以て此の際識便檢査施行を嚴重交渉する事)
二、檢病的戸口調査勵行の件
三、支那側と協同防疫に實行の件(支那側警察廳同水上警察廳と聯絡を執り相互協同實施を交渉する事)
四、旅客檢査實行に關する件(三道浪頭に於ける海港檢疫以外陸路海路により我が附屬地に入らんとする者に對する檢疫施行は今暫く時機を見て必要に應じ再び協議決定する事)
五、隔離所設備に關する件(前年隔離所として設置せる建築物は一棟を保留し他は鮮人共濟會に苦力收容所として貸與しあり差當り保留せる一棟を直ちに使用し得る如く設備する事)
尚ほ今の處何等事故なく頗る平穩無事であるが上海方面のコレラ發生に脅かされる例年の例に徴して右の如く豫防方法を講じたものである

慶南署長會議 廿六日から

【釜山】慶南道警察署長會議は廿六日から三日間道會議室において開催のはずであるが今回の會議は定例で管内各署長の諮つなぎかたく意見を交換して意志の疏通をはかるが目的で當日上村山警察部長は「朝鮮における社會運動取締りの要諦」について指示することになつて居る、猶一般的協議事項は別に認めず適宜提案協議する方針である

忠南道農會

【公州】忠南道農會第一回總會は議員十六名の出席を得廿二日午前八時半から道評議會室において開かれたが何れも提事に理解あるつどいとて一瀉千里的に進捗し午前三時散會を終つた、この結果同會館に石知事、平參與官、やがて創立する朝鮮農會議員候補者に武井會長、金副會長が選擧された

中山久榮女史 家庭講演會

【大邱】大阪中山文化研究所主任として歐米觀察から歸朝した中山久榮女史の講演會は二十六、七日の二日間大邱府第一小學校講堂で家庭能率増進研究會主催、大邱婦人會、愛國婦人會大邱支部後援の下に開催する由、因に中山女史獨特の講演ぶりは至る所歡迎せられてゐる、大邱では中山太郎婦人會長、小西女史等が斡旋してをり當日は盛況を呈するであらう

平山郡の蠶況

【南川】黄海道平山郡における春蠶の共同販賣石數は五百八十三石、價格三萬八千五百三十六圓、個人販賣約三百三十石であつたが夏蠶は二百廿八枚の掃立で收繭九十一石の見込である、なほ目下は秋蠶八百四十三枚の掃立を終つた所で郡では右收繭と同時に夏蠶と共に直に共同販賣に附するはず

國境庭球大會

日時 八月一日午前正八時
場所 新義州高等普通學校
◇申込期日 七月二十八日迄到著の事◇申込場所 安東支局、新義州支局◇會費 一組金一圓(賞品を呈す)
主催 本社安義兩支局
後援 新義州老童團 ——AOB倶樂部

釜山に露國領事館 既に確定してゐる
京城駐在總領事の話

【釜山】京城駐在露國總領事ワリシー、シャリマノフ氏は廿一日來釜府廳より差廻しの自動車にて本町五丁目税關官舍上方にある領事館敷地その他露國當時の財産調査をなし正午府廳に府尹を訪問し恰も泉崎府尹は上水道擴張の要起債のため東京に出張不在中であつたため山内理事官が面接し總領事は同夜馬山に赴いたかホテルで少憩中語る
釜山に領事館を設置すると云ふ事は既に確定して居る、其開館や何人が領事に任命せらるゝかは更らに判らない、釜山の調査を了へ馬山を濟ましたら清津にも出張して帝國當時の財産を調査する積りである

尺八演奏會

都山流尺八竹伶會仁川支部では京城より師範近藤都山師を招聘し廿四日午後七時から山手町の仁川公會堂で支部設立披露演奏會を開催したが懸まれたる天候と久しぶりの邦樂演奏會でもありそれに師範都山師の出演に好樂家は定刻前より押しかけ忽ち立錐の余地なき盛況で會員十名合奏の「本曲八千代」守田令公氏の「磯千鳥」山口令節氏の「玉のうてな」外數曲あり最後に佐藤都山師の「夜々の星」について佐藤令光氏の伴奏で都山師の獨奏曲「寒月」の獨奏あり近來にない盛況裡に午後十一時四十分散會した

咸興に赤痢流行 しかも惡性

【咸興】不順な氣候は傳染病を生む。今春來七十五名の患者を出した咸興の疫癘は全治五十二名、死亡十七名、現在患者六名(内四名咸興)と下火になり現在では腸チブス四名、發疹チブス一名に過ぎぬが赤痢は猛烈な勢ひで流行して新年以來の發生九十四名、全治三十四名、死亡十四名とたちが惡く現在隔離中の患者が四十六名の多數に達して居る

慶北道評議會 原案全部可決

【大邱】慶北臨時道評議會は廿一日開會、道立病院移轉新築費豫算その他の議案全部を可決、須藤知事の挨拶、河井朝雄氏の答辭で閉會した

運動會の收支決算

【安東縣】この春擧行した安東市民大運動會の收支決算を西澤運動會長は左の如く發表した
▲收入二千圓内譯七百五十圓滿鐵運動支部、五百圓運動協會、二百二十五圓祭組、五百二十五圓桃組▲支出一千八百二十九圓内譯二百六十五圓六十三錢庶務費、九百二十六圓二十八錢設備費、百八十四圓九十四錢賞品費、百九十六圓十五錢接待費▲殘金百七十一圓十六錢は年度へ繰越し安東運動協會保管

鎭南浦慈惠分院 新築落成した
景勝の地にそゝり立つ 近代式の白あ館

【鎭南浦】慈惠醫院鎭南浦分院の新築は既報の如くいよ〳〵竣工し來る八月一日より目下の鎭南浦府立病院を繼承し開業するはづであるが位置は月見町九番地通稱英國山と稱する英國領事館豫定地で北に山を負ひ南は大同江に面し風光頗る佳なる處に聳り立ちその宏壯なる白堊館は將に南浦の一偉觀である
敷地總面積三千十一坪、平面面積約千五百坪、建物平面積延坪五百二坪九合餘で階上階下室數七十七、之を内譯すれば本館一階は浴室、炊事場、看護婦室、便所等二十一室、二階病室十三室、X光線室、治療室、藥局等三十一室、三階分院長室、醫員室、食堂等四室でこれに二階建の隔離病舍が一棟附屬してゐる本館收容の患者數は二十一名、隔離病舍は十二名となつて居るがなほ附屬建物には解剖室、死體室等がある、防寒裝置としては上田式密閉ストーブを各室に通じ防火の爲には各廊下に自動式鐵扉を備へてゐる、總工費八萬三千五百圓(但敷地料を含まず敷地の時價は一萬五千五百五十五圓)で長門組五島榮藏氏の請負で工事日數三百二十日、職工人夫延人員二萬七十八人三分である(寫眞は新築せる鎭南浦分院の全景)

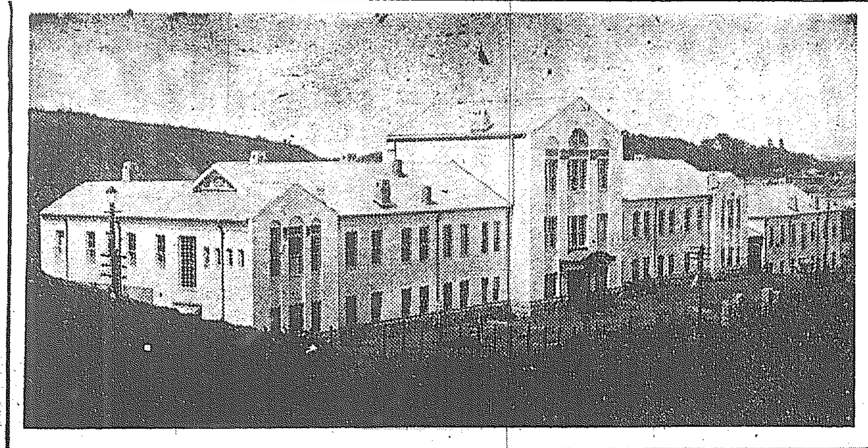

地方集會

◇消防員慰勞宴 慶北道消防員慰勞宴は二十二日午後七時より大邱芳千閣に須藤知事各參與並に關係記者團を招待し慰勞宴を催した
◇全州無盡總會 全州無盡會社では廿五日午後七時から定時株主總會を開き決算其他役員の改選を行ふ、今期の株主利益配當は一割五步
◇教習所卒業式 慶南道では二十一日午前十時から道において警察官教習所巡査の卒業式を施行した、今回の卒業者は鮮人六十名で内十名を釜山署に配し他は郡部各署に適宜配屬するはず
◇戸田教授講演會 新義州府教育會では社會學の泰斗東京帝國大學助教授戸田貞三氏を招聘し二十六日午後一時より公會堂に於て講演會を開催する事となつたが一般の參聽をも歡迎すると
◇謀參長歡迎會 光州官民有志五十餘名は初度巡視として來光中の林參謀長一行を二十一日午後七時より市内北村樓に招待歡迎宴を開催した
◇張知事午餐會 張全南知事は廿二日來光中の林軍參謀長一行を主賓として參與官各部長長倉品面長支警榮會長松田管理者千原在鄕軍人會長を官邸に招き午餐會を開いた

地方人事

▲林軍參謀長一行 二十二日夜光州より木浦に向ひ次で濟州島を視察すべく木村地方課長は木浦まで同行し前田濟州島々司は署長會議出席中であつたが案内の爲め歸島した
▲澤啓治郎氏(新義州税關長)二十四日夜出發事務打合せの爲め京城へ、往復一週間の豫定
▲白川大將(關東軍司令官)簡閲點呼臨場の爲め廿五日西山關廿六日五龍背廿七日安東來の筈
▲三南銀行支配人 全州三南銀行は久しく支配人缺員中の處今回山崎氏が支配人として就任した

水害で京東不通に鑑りて 遞信局の新計畫

……をはからうといふ新しい計畫……樹するに至つた、……くかつ京城にはすでに飛行機發着所も設立されて數機の飛行機もある……を使用されぬため飛行機の離着が……出來るかにある……としての朝鮮にありてはこの計畫は……

【東京電話】……

男女 やせるくすり
▲からだに害無くスラリと細る新式ヤセ藥中穿丸完成どんな太り過ぎも見事にやせる!驚く勿れ十日間試用必ず效驗無き人も無し詳しき説明書無料贈呈
ハガキ申込次第 東京小石川表町四二 動岡製藥部

洋鐵鋼鐵道船舶 土木建築材料其他工業諸器械 附屬品商
角野商店 釜山幸町(電話三二三番 振替京城九一一)

アルコール ニコチントキシン
酒と煙草、美食の害より恐るべき早發老衰病の
動脈硬化症から
中風ちうきと腦
○罹り易い體質は血色のよい肥えた人
○危險なる血壓百五十ミリ以上亢進
▼治療と豫防には海草精劑が安全

聞くも恐ろしき腦溢血や老衰早老の原因となるべき動脈硬化症といふ血管の硬く縮つてくる病に罹ると第一に血液ジュンカンが惡くなり血壓が百五十ミリから百九十乃至二百二三十迄病的に亢進し五臓六腑も弱るから歩行疲勞、どうき、息ぎれ、手足が冷へ頭部に充血し時には手足に水腫れが來たり、しびれたりする眼の水晶體が硬化して老視眼となる又一番危險なのは腦髓の硬化である、これは耳鳴がし肩がこり便通少なく、のほせ易くそして首筋から頭に掛り重頭さ頭痛さに惱まされ時いめまひが時々し、かやうな前兆が續いても治療もせずにすておくと卒然と腦溢血を起して頓死することが多い又或は中風症となつて半身ふずゐのうき目を見るそれから夜間小便の回數が多いのが常である又記憶が惡くなり感情が昂ぶるして些細のことに腹を立てたり怒鳴つたり口惜しがつたりし不眠症も起す又性慾も精力も著しく衰へるこれ等の症狀を發す原因は主として平素酒をのむ人、古き梅毒ある人、肉食美食の人、喫煙者、心身過勞の人、房事過度の人、糖尿病者、中毒者、慢性腎臓病者、肥胖病者、中風血統者と喫煙者等が多數を占めて居るかりそめにもかやうな症狀が一つでも現はれたら一時も早く治療と豫防を講じ大事に至らぬ内に自ら身を保護しなくては悔ゆるとも及ばぬことになる治療藥として玆に新發表する海歸來は獨人バラール氏クールトア氏兩先生がある海草中より發見の元素を基として創製せられたもので海歸來をのむと淋巴系と血管系統の細妙なる活動によつて一は血管内に沈着し瀰的産物に吸收と排出を促し恐るべき動脈硬化症中風中氣、古き梅毒、までを主治し、又一は神經系統に達し神經を强め、腦充血を治し持續服用するも弊害副作用全くなきが故に老人に對し最も安全なる豫防藥治藥である。既に海外までに高評を受け諸名士の御用も少からず多數の御推奬は公開せず代藥なし惡質無用必ず海歸來と指名を乞ふ藥價は二百八十錠入り二圓六一〇錠入り四圓、九百四十錠入り六圓、千八百錠入り十一圓、郵便カワセ又は振替にて註文送料十二錢代金引換小包希望者は送料三十錢切手にて必ず前納のこと。

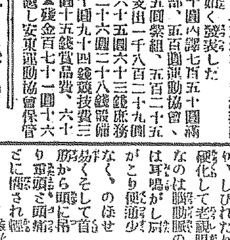

日本總發賣元 東京市本郷區菊坂町五十六番地 河合洋行 振替東京四六一八二番 電話小石川五一二二番

時に御注意 專門の博士學士も又知識階級の方々にも興味に海歸來を推奬する所以は動脈硬化病血壓の危險亢進中風腦充血の治療に對する治病作用が最も安全で實に爽快に奏効し然るに類似の粗品を提供して薬利にのみ頼る奸商の手に乗ぜられる爲大切なる御身の爲に御注意を要します。
◆海歸來の信用 陸軍大將前教育總監前軍事參議官、前警視總監、貴族院議員、華族方九段偕行社々員其他幾多諸名士の御愛用を忝ふす道義上御氏名を省く。

京城府南大門通五丁目四番地 河合洋行京城支店 電話本局二五六七番 振替京城四六七番
京城府社稷洞二二七 竹内洋行藥品部
京城府南大門通一丁目三〇 竹内洋行藥品部 電話本局二九〇七番 振替京城一九一〇番
釜山府西町四丁目五六 河谷洋行南鮮支店 主任 手島文士

醇良清酒 キクマツ 品質本位 松岡酒造場 京城出張所 電話本局二四五五番

時計 貴金屬 寫眞機 金銀 錫 ミ 材料一切 幻燈器
株式會社 大澤商會京城支店 京城本町壹丁目 電話本局長二六二番 長三三九番 長四八〇番 振替京城二三一番

內科 小兒科 平壤大和町 藤本醫院 院長 四方辰馬 附屬 花柳病專門療院 入院隨意 電話 一二〇〇番

各醫科大學御用品 犬印 滋養糖 乳兒 完全哺育料
牛乳、煉乳、粉乳等を用ひて乳兒を哺育せらるゝ場合は各醫科大學等にて行はるゝ如く犬印滋養糖によつて其成分を補足調節し此「滋養乳」を以て哺乳せらるゝ時は乳兒期に冒され易き胃腸障碍、榮養不良等に陥るの患なく乳兒の榮養著しく充實し强健なる發育を爲し成長後に於ける體力腦力にも多大の好影響を與ふべし。
○說明書進呈
○各地藥店、食料品店に販賣
○近頃にせものあり。犬印と御指名の上御買を願ひます
製造元 和光堂大阪支店 大阪市東區南久太郎町二丁目

5—83
蜂印香竄葡萄酒
お食事の前や…… お疲れの時や…… お就寢の前に……
かならず蜂の一杯を!
發賣元 合資會社 近藤利兵衞商店

ビーラ 婦人向好飲料
タカラサイダー
中元 贈るに便利 貰つて重寶

金銀地金買入 京城明治町 徳力出張所

牛肉 五色煮
牛肉罐詰界の明星 高尚なる風味の源
切にお奬め致します この品の持つ特徴……それは材料の新鮮に伴ふ品質の優良と限りなき風味のあることです 是非一度御試食の上御常用の程を……

發賣元 平壤 桑田商店

內科小兒科 外科花柳病 院長 松本醫院 X光線科電氣科 電話三四五番

演藝案内

黄金館(東亞共營)
七月二十二日封切 納涼特別大興行
東亞キネマ甲陽特作映畫 現代劇 第二の接吻 六卷 主演 吉川英蘭、橫山…子
大メトロ社提供 一九二六年度に於ける超特作 巨匠ダビットスミス氏監督 大海洋活劇 鐵血將軍 全十一卷(原名キャプテン・ブラッド) 主演 ジャック・ワーレンケリガン氏 ジエアン・アーデ孃 チャーロッド・メリアム孃
十七世紀を背景とした冒險的な海洋ローマンス追放の身を以つて祖國の大事業を成就す ▼本大映畫は松竹會社が空前の大作品として大宣傳中のものなり…當館は多大の犠牲を拂ひ内地に先じて封切す……
東亞等持院特作映畫 奇傑 相馬大作 全…卷 主演 阪東太郎、原駒子、嵐山…
▼此の大映畫をタッタ 階上六拾錢 階下四拾錢

中央館(マキノキネマ)
七月二十日封切 四海征服の三大映畫公開 大フオックス社超特作 大史劇 暴君ネロ 全一萬呎 名花ヴアオレット、マーセロー嬢 製作費一千萬圓 ライオン百餘頭
聯合映畫藝術家協會特作 大阪朝日新聞連載小說 三上於菟吉氏原作 近世的現代劇 日輪 中篇 六卷
マキノプロダクション特作 ……時代劇 ……市川右太衛門、泉春子、岩成秀哉外總出演

大正館
七月二十日より納涼特別大興行
三田英兒入社第一回作品 原作脚色村上德三郎 監督池田義信 現代劇 女性の戲れ 六卷 筑波雪子、河合明子、武田春郎
ワーナーブラザース社特作 名犬リンチンチン主演 海洋大活劇 猛獸一騎打 七卷 ルイズ・フアゼンダ孃 ツイリアムコリアー氏
蒲田撮影所超特作時代劇 原作脚色 落合浪雄 愛人を負ふて猛火と狂ふ柳咲子の大立廻り斧馬に鞭打つて敵陣を衝ける柳の女坂崎を見よ 新時代劇 女坂崎 十二卷 柳咲子主演 島田嘉七、堀川浪之助

喜樂館
日活撮影所大會 二十日より
米國パテー社作品 新連續大活劇 ◇組育の暗號 第十編二十卷 第一編第二編
◇エドナーマーフイ孃ジヤック・マルホール氏主演 日活新劇部超特作 ◇空中活劇 我若し奮起せば 六卷 中野英治、赤澤栄子、辻條子主演
◇パテー社提供 ◇爆笑喜劇 人氣王ロイド ロイド君主演
◇我等の親友ハロルドロイド一部大作品
日活 仇討 敵打月日草紙
片岡松燕一行 大雄劇

浪花館
明治町 電話本二六〇番 七月二十六日より
浪花節 松浦鐵舟 一行來る
義烈百傑 赤穂義士 ……

佐賀の猫 【112】

南海夢樂作 石井滴水畫

奥御殿の椿事

三「アヽ伊東か、その方をわざ〳〵呼び寄せたは余の儀でない、昨晩若侍共の休憩所において、清水三之丞が何者にか食ひ殺された、その方も定めし聞いたであらうが、先般來城内の怪異といひ、然もこのたびは御殿内の出來事であり、察する處士臣の自殺に幽靈が出ると申すのもやはり怪猫の仕業であらうと思ふ、して見ればお家に仇なす怪猫の棲家が必ずこの城内にあるに相違ない、どうぢや、その方は何と思ふか」壯「仰せの通り、私も豫て左樣に存じてをりました、尤も斯類の事でございますゆゑ、或は何れかの深山に棲家を構へ、又城内にも棲む處を作り、始終双方を往復してゐるのではないかと思はれます、いづれにしても御城内に妖怪の巣があつて、遂には御城内にまで手をのばすとは不埒至極、かやうな怪事が他家へ洩れましては、お家の面目にも拘りますから、妖怪の根を絶やしたいと存じ、いろ〳〵苦心を致しをりますが、未だにその棲み家を突きとめる事が出來ません、何ともハヤ面目次第もない仕儀で……」三「イヤ〳〵其方の忠義と熱心はよく承知いたしをる然し伊東、清水が妖怪のために御殿内で食ひ殺されて見ると、何れもこれは捨おき難い事だ、鍋島家の御殿内に妖怪が出る、三十四萬石の力を以てしても、退治する事が出來ぬとあつては殿の御威光にもかゝはるから、どうだ一つ御苦勞だがその方今晩から人知れず城内を見廻つて、怪しき者に出會次第その方の腕前を以て退治してはくれまいか、最もその方は御近習役であるから、夜中みだりに御殿を退る事は出來ない、よつて殿には拙者から申上げて、暫くその方を無役のまゝに置くやうに致し遣はす」壯「ハヽッ、承知つかまつりました、も早我君にも御病氣御全快の事ゆゑ、我君の御身邊には憚り御心配申上げる事もございません、如何にも仰せに從ひ、夜中城内を見廻りまして、必ず妖怪退治を致しませう」と壯太郎は勇み立つてお受けにおよぶ早速諸臣[illegible]門から光茂侯に申上げると、殿にも城内の妖怪沙汰を氣遣はれてゐた矢先だから、直にお許しが出て壯太郎は當分無役側用人に城内を見廻れといふ御沙汰が下つた。そこで近侍共の詰所から引きさがり、宿直の部屋へ寢泊りをする事にしました、その夜から熱心に城内を見廻りましたが、不思議な事には、伊東壯太郎が例のお廣へ出かけましても、一向に怪しい樣子がない、幽靈も出なければ手や足を取られる事もないので、壯「ハテナ、平山や靈場が夜廻りをすると怪異に脅かされる、拙者がかく毎々見廻りに參つても、更に怪しい事がないのは何ゆゑであらう！」まさか猫の奴が遠慮をしてゐる譯ではあるまいと、なほも怠らずに見廻つてをりました、すると十日程經つた後の事、紅葉といふ腰元の部屋へ、朋輩の照葉といふのがやつて來て、四方山の話をしてゐる内、突然傍にあつた行燈がスーッと宙に吊りあがつて、ぴつたり天井へひつついてしまつた、紅「おや！」と驚いた二人が思はず左右に飛び退き、さすがは武家奉公をする女だけあつて、忽ち帶の間に挾んだ懷劍を抜き、屹つと天井をにらんでゐると、やがて行燈はバッタリ落ちましたが、同時に四方が眞ッ暗になつた、とたんに、紅「キャッ」と叫ぶ紅葉の聲、驚いて照葉が廊下へ轉出し、照「怪物でございます、皆樣、どうぞ早く〳〵」と呼び立てた、その聲を聞きつけた諸方の部屋から、手に〳〵雪洞を照して集まつて來た今までこの部屋にゐたはずの紅葉が、どこへ往つたのか姿が見えません、四方一面に血がタラ〳〵流れてゐる、これには一同が驚いて早速この事を表方へ急報する、それ奧庭には妖怪が現御殿へ現れた、容易ならぬ椿事だと表方でも大騷ぎ、大勢の宿直の武士が駈つけて見したゝる血潮を傳ひながら、その血を傳ふて探つて行くと、血は一本松の根方で絶えてをります、甲「どうもこの邊が怪しい」といひながら、手を分けて附近をさがしてゐる内、乙「アッ、あれを見ろ紅葉殿の死體があんな處にひッかゝつてゐる」丙「えゝ、どこに……」と一同が見上げる一本松の枝に、血みどろになつた紅葉の死體がひッかゝつてゐる、やう〳〵の事で死體を取りおろし、段々調べて見るとこれも咽喉をくひ破られて、無殘な死にざまをしてゐるから、いよ〳〵妖怪の仕業であるといふ事が判つた、これを見た伊東壯太郎が、壯「重ね〳〵怪しからぬ奴である、早く怪猫を退治してしまはねば、重役に對して申し譯がない！」

醫治の調劑安價 病氣見舞に 衛生材料衛品醫療器械の商品券發賣 京城 窪田醫療器械舖 電話本局一八一一 振替京城四〇一九

有効確實ニシテ實驗ヲ博セル マラリア特効丸 販賣ハ各地藥店ニアリ 京城府龍山元町二ノ八八 Ⓗ林藥房

竜山 京屋京染店

將棋新手合 (四)

東京市日本橋區蠣殻町一ノ四 溝呂木將棋所

香落番 平手交

△六段 飯塚勘一郎(東京)

▲五段 平野信助(東京)

(圖は前號指了の局面)

△持駒 飯塚氏 歩

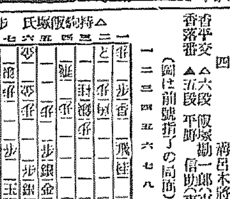

▲持駒 平野氏 歩

△二五桂 ▲三一と △七四歩 ▲二五桂 ▲同銀 ▲四六飛 △四五桂 ▲同飛 △同歩 ▲一一角ナル △四六歩 ▲四三歩ナル △三六歩 ▲三二と △同飛 ▲四三歩ナル △四七歩ナル ▲三二と（以下次號）

對局者の感想

△飯塚六段曰く なんだか氣味が惡いので七四歩と突いた

▲平野五段曰く 同飛は少々荒いが手と思つたが指してみた

△飯塚六段曰く 飛車はやつもと金が遠くなるので四七歩となつた

溝呂木七段講評

○下手方二五桂は無理である二歩となる同歩の時四三歩と打つて照手を狙ふ處である

○下手方四六飛は無理である稔に一九飛と引く處である

七月二十六日 (舊暦六月十七日)

▲二黑 ▲暗劍未申 ▲月曜 ▲丙辰 ▲仙滅 ▲收 ▲柳宿

▲二黑 ▲無茶苦茶なことある日總て控目にして安全東と南と北が吉

▼三碧 ▲投機的の事に手を出しては大失敗を招く日西と東と壬が吉

▼四綠 ▲我儘を通したがる日それでは面白く行かぬ巽と乾と壬がし

▼五黄 ▲外見はよくて實際は苦しい新事業は見合せ東と南と北が吉

▼六白 ▲[illegible]なり來る日總ね吉 やほど大利を占む巽と庚と壬が吉

▼七赤 ▲目上の引立を得るの日[illegible] 暮して働いて有利巽と庚が吉

▼八白 ▲如何に焦つても平凡に 鬱り易い失物用心東と南と丙が吉

▲九紫 ▲日頃の望み叶はぬといふ なし待人は來る東と南と丙が吉

▲一白 ▲働き甲斐ない日總て金錢取引其他新計畫凶南と北と庚が吉

日本海横斷飛行の警用[illegible]

〔敦賀特電〕[illegible]大乘り七百廿馬力…時間の運力七[illegible]〇ノット、ガソリン[illegible]行九名搭乘[illegible]機[illegible]九時間[illegible]

小僧は入籍の要なし

相當の事として世間に認められてゐるけれども從來の慣習に從つて寺院に入籍することは宗教[illegible]が世々佛家の慣習を破り宗教上の進歩を妨げるの寺院に關するものがあるので今[illegible]

手續きによつて適當に訂正せしむることに決定したので今後僧侶は[illegible]

廿九日創立總會

[illegible]

喜ばれた 慢性胃腸病者

△今晩のんで明朝の容體に御注意

△腸胃カタルや消化不良は小瓶一本でキット御滿足

△胃擴張、下垂、アトニー、酸過多は治癒容易

△藥も之れだけよくきけば申ぶんなし

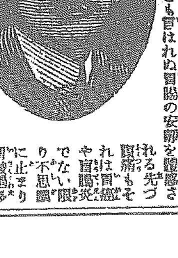

デブース氏

飲み過ぎ食ひ過ぎ、食あたり、消化不良、一時的下痢、便秘等の輕微な障害は醫師を迎ふる必要もなく、又高價な藥品を求むることも無用、藥店へ行けばそれ相當よくきく安價な賣藥が幾らでもある、併し容體はそんな簡單なものでなく半月たつても一ケ月たつてもなか〳〵なほらずジリ〳〵惡性の胃腸病に赴く樣に感ぜられる樣だつたら先づ慢性に惡化して行つてるものと思はれて差支ない、此慢性がよかつたり又惡かつたり數年根治せずに永引いて居る樣の人もかく〳〵多い、此一ケ月より長期の數年に亘る慢性胃腸病の患者は決して放任しておくべきものでない、胃癌、腸結核、胃や腸の潰瘍等に知らず〳〵變化し名醫も遂に匙を投げることゝなる、又世には胃腸弱きがために虚弱な人が徒らに滋養劑ばかりのんでゐる方があるが斯かる人は滋養劑より食しても肥つて來る更に又何か別の病氣にかゝつて其藥ばかりのんで居るがなか〳〵きゝめがない、これをよく調べて見ると甚だ困るんや胃腸が弱つてることが多い、それでは藥もきかぬ譯で只大小便に排出されてるのである故にこんな人は優秀な胃腸藥を併用する必要がある

之れ等慢性の消化器患者は試みに歐米諸國の醫學博士デブース氏新發表のデブース氏錠小瓶一本を試みられよ之はと驚く不思議の効力を體感されるは全くその意外なることであるデブース氏錠は在來の植物纖維物質の藥と全然異なり近世文化の恩ともいふべきか牛や豚の消化器の一部をアルコールに浸して液底に沈澱せる殆ど白色無味無臭の少量物質を乾燥粉末とせるものを主藥とせるものにしてこれを服用せば其三十分後から何とも言はれぬ胃腸の安靜を體感される先づ頭痛もそれは胃や胃腸炎止みでない限り不思議に止まり胃酸過多は數量に減じ胃液缺乏は分泌を促しムカキ吐き氣を卻め胃腸の醱酵を未然に防ぎ便通を整へ胃腸病者として最も懸念される慢性胃腸カタルには殊に偉效を奏し内臓のカタルを鎭め發化し下痢、アトニー弛緩等の胃を正復する等其効は只々其偉効に驚かされるであらう

尚他病にて胎藥を用ひらるゝ方又は身體弱く滋養劑を連服される方も若し自分の胃腸が弱いと氣付かれたら此デブース氏錠を併用されるがよい他藥との服用間隔が一時間さへたてば何等副作用もなく又心配はない

デブース氏錠 價格

小 百四十五錠入 金三圓

中 五百八十錠入 金十圓

大 千四百五十錠入 金廿圓

發賣元

關西部 大阪市堂島大江ビルデング五階 米國本店 鈴木コンパニー日本支店 電話北三一九五・三一九六・三一九七 振替大阪六八三六四

關東部 東京市小石川區小日向台町二丁目三三 米國本店 鈴木コンパニー日本支店 振替東京五七四二六・電話小石川二六八五 店主 鈴木仁兵衛

大阪市内大特約店 へ一 白木屋呉服店藥品部

朝鮮特約店 京城南大門通 新井藥房 / 同本町四丁目 川浪藥房 / 釜山辨天町 大黑南海堂

デブース氏錠は市内其他各地有名藥店に販賣さる……されど何せ生産少量需用多大のものにて未だゆきわたらぬ地もあり、かゝる地方の方は右發賣元又は大阪賣店へ直接御註文あれ。振替口座、郵便爲替金の送金御註文は小包の郵税不要、代金引換小包にて送れとの御註文は小包料實費頭價に加算申受く

デブース氏錠を持合せなき藥店は甘言を以て他藥を賣らんとするものあり。併しデブース氏錠の如き同一効力あるものは他に絶對なき故、勸告に迷はされず是非直接御註文あれ。

卸賣代理 大阪藥品問屋 高橋、丹平、小林、會社

藥店へ御注意 品切れ中の處漸く豐富に付各問屋へ御註文を乞ふ

ヒシ印ミルク

子が一打(ダース)もあるなら兎も角一粒種の大事のお子さんならミルクは必らずヒシに遊ばせヒシは乳脂に富んだ純良の全乳に極度の消化性と水々しい新鮮さをもたせて母乳と同じに育てあげ、育兒の道中に最も過を少くするミルクです

最良の乳母

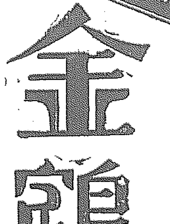

大阪市[illegible] 株式會社 榮原商店

26—223

シーズン來る！

運動具・服裝類はケイリンへ

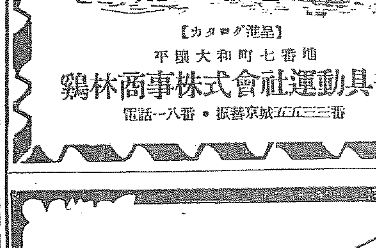

【カタログ進呈】

平壤大和町七番地

鷄林商事株式會社運動具部

振替京城三三五五〇番・電話一八一番

生地の美を增す

クラブ洗粉

人氣は高潮せり

只今賣出し中……お早くお求めを

品質優良・宣傳 石鹸 金鶴石鹸

いつまでも肌を若々しくする(植物性)

金鶴石鹸

金鶴石鹸 (三個入) 壹圓

金鶴オリブ石鹸 (三個入) 貳圓

ドチラでもお買上の方へ

▲愛用家優待▼

家庭の福音

植物性として、現代最高の品位たる金鶴石鹸の品質を宣傳のため、金鶴石鹸又は金鶴オリブ石鹸お買上の愛用家に景品として、調味料白玉ソース特製大瓶壹本宛進呈致します。

白玉ソース (特製大瓶) 壹本宛 進呈

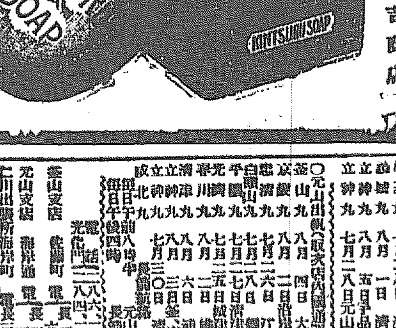

金鶴化粧品・都の花石鹸 本舖 野村外吉商店

りん病 根治の秘法 [illegible]

男女防姙具コンドーム サック 本邦唯一の精良品

[illegible]

丁子堂

肺尖・肋膜・腸・腹膜・脊髓 結核專門 古賀病院 九州線田代トス驛前 電話鳥栖五十番

荒井牛乳 販賣所 京城本町[illegible] 若草町一〇六 電話龍山七三一番 電話本局一〇〇四番

(片瀨博士處方)

安產のために ワダカルシューム錠

醫林博士推奬 片瀨博士監査

姙婦を保護し、胎兒の發育を助け分娩時に於て安産せしめ、且母乳を豐富ならしむ。

發賣元 大阪道修町 和田卯助商店

朝鮮郵船定期出帆廣告

京城府黄金町二丁目二〇 朝鮮郵船株式會社

○仁川出帆(代理店仁川郵船支店)

大安丸 七月二十六日 東京行 / [illegible]江丸 七月十六日 大阪行 / [illegible]用丸 八月四日 [illegible]行 / [illegible]原丸 八月一日 長崎三角行 / [illegible]丸 八月一日 [illegible]州行 / [illegible]丸 八月一日 木浦行 / [illegible]丸 一日 濟州行 / [illegible]丸 八月一日 [illegible]行 / [illegible]丸 七月二十七日 大連行 / [illegible]丸 八月四日 釜山上海行 / [illegible]丸 七月二十八日 [illegible]行

○木浦出帆(代理店木浦郵船支店)

[illegible]丸 七月二十八日 東京行 / [illegible]丸 七月二十九日 大阪行 / [illegible]丸 七月二十六日 濟州島行 / [illegible]丸 八月一日 麥島行 / [illegible]丸 七月二十六日 仁川行 / [illegible]丸 八月三日 朝鮮州行 / [illegible]丸 八月二十七日 釜山上海行 / [illegible]丸 大阪行

○釜山出帆(釜山代理店大池回漕部)

[illegible]丸 七月二十九日 東京行 / [illegible]丸 七月三十一日 西部大阪行 / [illegible]丸 七月二十七日 北部大阪行 / [illegible]丸 七月二十七日 長崎三角行 / [illegible]丸 七月二十七日 [illegible]行 / [illegible]丸 七月二十九日 [illegible]行 / [illegible]丸 七月三十日 北[illegible]行 / [illegible]丸 八月四日 [illegible]行 / [illegible]丸 八月二十日 上[illegible]行 / [illegible]丸 七月二十八日 [illegible]行 / [illegible]丸 八月一日 [illegible]行 / [illegible]丸 八月五日 [illegible]行 / [illegible]丸 七月二十八日 元山浦潮行

○元山出帆(取次店内國通運支店)

[illegible]丸 八月四日 大阪行 / [illegible]丸 八月二日 沿岸經由大阪行 / [illegible]丸 七月二十六日 [illegible]行 / [illegible]丸 七月二十八日 [illegible]行 / [illegible]丸 七月二十七日 淸津[illegible]行 / [illegible]丸 七月二十五日 城津[illegible]行 / [illegible]丸 八月二日 [illegible]行 / [illegible]丸 八月六日 [illegible]行 / [illegible]丸 七月三十日 [illegible]行

每日午前八時半 每日午後四時 長箭行 元山發

釜山支店 電話 / 元山支店 電話 / 仁川出張所 / 京城代理店 [illegible] 電話本一七九・三二一〇番

大阪商船株式會社 汽船出帆廣告

仁川出帆

●關門神戸大阪行(群山木浦經由)

大信丸 七月廿四日 / 平和丸 七月廿六日 / 大東丸 七月廿九日 / 山[illegible]丸 七月[illegible]日

●東京行 福州丸 七月廿九日 / 盛京丸 八月七日

●大連行 大信丸 八月八日

●群山、木浦、釜山、長崎、三角、若津行 大[illegible]丸 七月廿四日

內地各港出帆主要航路

[illegible]

大阪商船株式會社仁川支店 電話二〇一番 京城代理店國際通運株式會社 電話二七〇番 群山仁川本町 電話四二番 [illegible]